



臺北醫學大學
TAIPEI MEDICAL UNIVERSITY

113 學年度
學士後護理學系入學考試
招生簡章

經本校112.12.15招生委員會第四次試務會議通過
臺北醫學大學教務處招生組彙編
校址：(信義校區)110301臺北市信義區吳興街250號
(雙和校區)235603新北市中和區圓通路301號
電話：(02)2736-1661分機2142
網址：<http://www.tmu.edu.tw>

目 錄

諮詢服務一覽表	1
獎勵學金資訊	1
113學年度學士後護理學系入學考試招生重要日程表	2
網路報名作業流程及注意事項	3
113學年度學士後護理學系入學考試招生簡章	4
一、修業年限	4
二、報名方式	4
三、報名日期	4
四、選擇面試報到梯次日期	4
五、報名流程及說明	4
六、報名資料上傳說明	6
七、報名注意事項	6
八、可面試名單查詢	8
九、選擇面試報到梯次說明	8
十、面試日期	8
十一、成績評定及錄取相關規定	8
十二、查分規定	9
十三、放榜日期	9
十四、正取生網路報到及備取生就讀意願登記	9
十五、正、備取生寄繳學歷證件之注意事項	10
十六、考生申訴處理	11
十七、附註	11
十八、畢業學位授予	11
十九、臺北醫學大學113學年度學生學雜費收費標準	11
二十、臺北醫學大學校區資訊(含學院分布)	11
二十一、招生名額、應繳驗資料及書面審查資料	12
附錄一、報考上傳文件說明	13
附錄二、臺北醫學大學學士後護理學系考生個人資料提供告知暨同意書	14
附錄三、臺北醫學大學113學年度學士後護理學系入學考試報名費繳費方式說明 ..	16
附件一、臺北醫學大學招生考試報名費退款申請表	17
附件二、臺北醫學大學境外學歷切結書	18
附件三、報考臺北醫學大學113學年度學士後護理學系入學考試特殊需求	19

諮詢服務一覽表

臺北醫學大學校區暨總機代表號： 信義校區：110301 臺北市信義區吳興街 250 號；(02)2736-1661 雙和校區：235603 新北市中和區圓通路 301 號；(02)6620-2589 網址： https://www.tmu.edu.tw		
詢問招生項目	單 位	電 話
報名、考試、榜單公告 及招生相關問題	教務處招生組	(02)2736-1661 分機2142
其他詢問項目	單 位	電 話
網路報到	教務處註冊組	(02)2736-1661 分機2116
註 冊		
學 雜 費	總務處出納組	(02)2736-1661 分機2332
就學貸款	學生事務處生活輔導組	(02)2736-1661 分機2212
獎助學金	學生事務處課外活動指導組	(02)2736-1661 分機2221
住 宿	學生事務處生活輔導組	(02)2736-1661 分機2907
學系網址	招生學系	電 話
https://pbnursing.tmu.edu.tw/	學士後護理學系	(02)2736-1661 分機6346

※洽詢電話請於週一至週五(國定假日除外)本校上班時間來電(09:00-12:00; 13:30-18:00)。

獎勵學金資訊

獎勵學金項目	臺北醫學大學附屬醫院優秀護理學生獎助學金
獎勵	依「臺北醫學大學附屬醫院優秀護理學生獎助學金辦法」辦理提供獎助學金
申請資格	依「臺北醫學大學附屬醫院優秀護理學生獎助學金辦法」申請

113 學年度學士後護理學系入學考試招生重要日程表

內 容	日 期
簡 章 公 告	112.12.20(週三)起
網 路 報 名	113.02.16(週五)09:00起~113.02.29(週四)18:00止 最後取得報名虛擬轉帳帳號為 113.02.29(週四)15:00 止，請考生務必於 113.02.29(週四)16:30 前完成轉帳。 ★逾期逾時不予受理。
上傳報名相關資料期限	113.02.29(週四)18:00止
可面試名單查詢	113.03.15(週五)09:00起
選擇面試報到梯次 (自行下載甄試報到單)	113.03.15(週五)09:00起~113.03.19(週二)18:00止
面 試 日 期	113.03.23(週六) (請務必出示甄試報到單及附有照片之有效身分證件正本應試， 詳細規定請見簡章第8頁)
寄發總成績通知單	113.03.25(週一) (18:00起開放報名系統線上查詢)
複查總成績截止日	113.03.27(週三) (E-mail 或親送，請於113.03.27(週三)18:00前提出申請)
放 榜 日 期 寄 發 錄 取 通 知	113.03.29(週五)
正取生網路報到、 備取生就讀意願登記	113.03.29 (週五)~113.04.11(週四)17:00止
正 取 生 件 寄 繳 學 歷 證	113.03.29 (週五)~113.04.11 (週四)17:00止寄達或親送
備 取 生 告 遞 補 公	113.04.12(週五)
備 取 生 日 遞 補 截 止	本校公告113學年度第1學期開學日

網路報名作業流程及注意事項

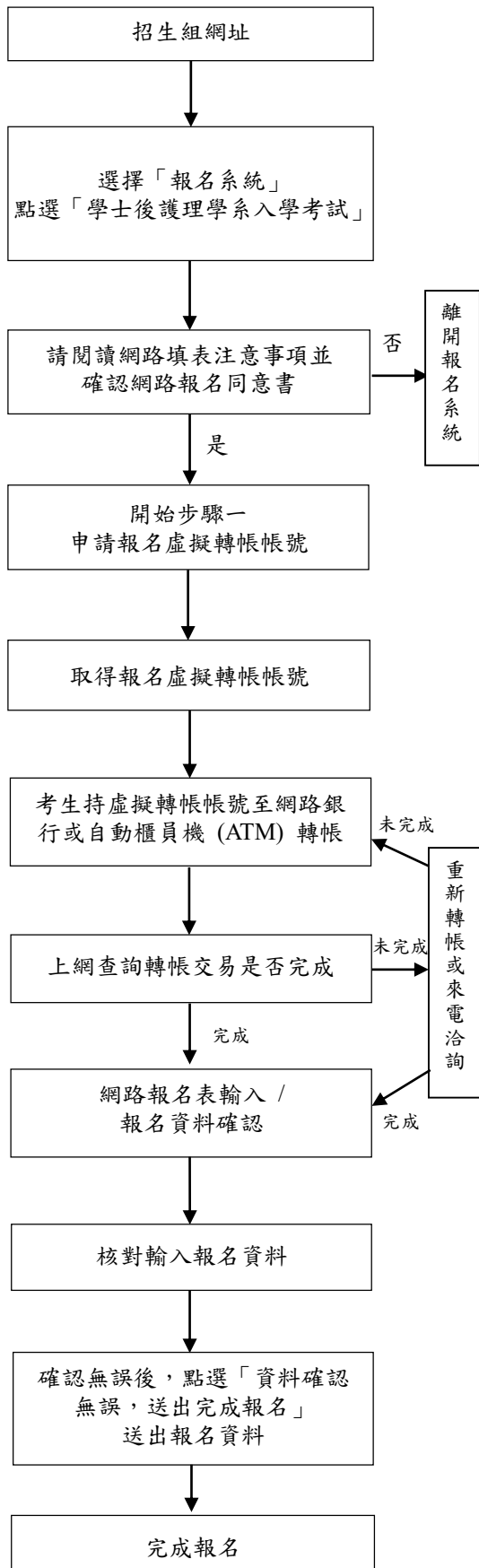

- 請輸入網址 <https://aca.tmu.edu.tw/>，選擇招生組。
- 「報名系統」開放日期 113.02.16(週五)09:00 起~113.02.29(週四) 18:00 止，期間 24 小時開放。
- 最後取得報名虛擬轉帳帳號為 113.02.29(週四)15:00 止，請考生務必於 113.02.29(週四)16:30 前完成轉帳。
- 請仔細確認報考資格，若資格不符請勿報名。若對報考資格方面有疑慮時，請電話洽詢(02)2736-1661 分機 2142 詢問。
- 請填寫報考人姓名、身分證字號、聯絡電話、手機號碼、E-mail 及確認考試類別，並設定「個人密碼」，「個人密碼」請牢記，俾利日後查詢報名結果、成績等相關訊息。
- 請記下報名虛擬轉帳帳號，於轉帳時使用。
- 報名虛擬轉帳帳號限個人使用，勿提供他人轉帳，以免影響自身權益。
- 請參閱簡章第 16 頁附錄三之報名費繳費方式說明。
- 請於轉帳完成 40 分鐘後登入「報名系統」查詢。
- 查詢後若顯示「尚未繳費」，請重新轉帳或來電洽詢，(02)2736-1661 分機 2142。
- 請參閱簡章第 6 頁步驟三之說明。
- 填寫報名資料：
 - 1.請依畫面指示填寫報名資料並確認身分分別是否有誤。
 - 2.上傳 2 吋脫帽半身證件照及報名相關資料。
 - 3.報名資料若有需要造字的文字，請於網路輸入時以全型「*」符號代替，並 E-mail 正確文字至 hyuhsuan@tmu.edu.tw。
- 報名「截止」或報名資料經「資料確認無誤，送出完成報名」後即無法修改報名資料，為顧及考生權益，請仔細謹慎填寫。
- 資料經「資料確認無誤，送出完成報名」後，即無法變更內容，請考生審慎檢查後再將資料送出。
- 請於 113.02.29(週四)18:00 前完成報名資料填寫與上傳相關資料，「確認」送出後即完成報名，逾期逾時未於報名系統點選「確認」送出，則視同未完成報名手續且取消考試資格。

113 學年度學士後護理學系入學考試招生簡章

- 一、**修業年限**：修業年限為三年，至多得延長二年。
- 二、**報名方式**：一律採網路報名(網路填表並上傳報名相關資料)，恕不受理現場報名。
- 三、**報名日期**：**113.02.16(週五)09:00 起至 113.02.29(週四)18:00 止**。(逾期逾時恕不受理)
- 四、**選擇面試報到梯次日期**：113.03.15(週五)09:00 起至 113.03.19 (週二)18:00 止。
(逾期逾時恕不再開放自行選擇)

★重要時間提醒：

內 容	時 間
報名期間系統24小時開放，唯113.02.29(週四)開放截至18:00止。	113.02.16(週五)09:00起
最後取得報名虛擬轉帳帳號時間，逾期逾時不得以任何理由補申請。	113.02.29(週四)15:00止
為有充裕時間上網填寫及修改資料，務必於該時間前完成繳費。	113.02.29(週四)16:30前
報名系統關閉 ，請於時限內完成填寫、上傳、確認及送出報名資料。	113.02.29(週四)18:00止
報考資格暨書面審查資料上傳截止日	最後一日為113.02.29(週四)18:00止
公告可面試名單與選擇面試報到梯次：請至報名系統選填面試報到梯次與下載甄試報到單。	113.03.15 (週五)09:00起 至113.03.19(週二)18:00止

★為避免網路壅塞及操作不熟悉，請儘早完成相關報名程序，逾期逾時概不受理或補辦。

★各面試報到梯次有人數限制，額滿即關閉，請於開放時間內儘早審慎選擇。

五、報名流程及說明

報名網址：請至本校教務處首頁 <https://aca.tmu.edu.tw/>，點選『招生組』→選擇『報名系統』點選『學士後護理學系入學考試』，依畫面說明進行報名作業。

步驟一：取得報名虛擬轉帳帳號

步驟二：報名費入帳查詢

步驟三：網路報名表輸入／報名資料確認 → 完成報名

完成步驟一～三，方為完成報名作業手續，若有任一項未完成，視同未完成報名。取得帳號前，請先閱讀個人資料保護法之相關規定(如附錄二，本簡章第14頁)，瞭解並同意授權本校運用→點選「確認」進入報名步驟後即視為同意。

步驟一：取得報名虛擬轉帳帳號

請考生自行審慎確認報考資格，資格不符請勿報名，報名後經報考資格審查發現資格不符者，取消其考試資格，所繳之報名費及資料亦不退還。

說 明：報名虛擬轉帳帳號為報名系統自動產生之一組號碼(共14碼)，每人的帳號均不同，勿轉借提供他人使用，以免影響自身權益。

步驟二：報名費入帳查詢

說明：1. **報名費新臺幣1,560元整(含郵資60元)**。

- (1) 報名費一經繳納不得申請退費。若於報名後，符合退費規定者，務必於報名截止之次日起10天內提出申請，經核准後方可退費，逾期恕不受理。
- (2) 低收入戶、中低收入戶或特殊境遇家庭之考生，請先繳全額報名費，並於報名截止之次日起10天內檢附下列文件郵寄至本校教務處招生組辦理退費，逾期恕不受理。
 - (A) 縣市政府或鄉、鎮、市、區公所開立之低收入戶、中低收入戶證明影本或特殊境遇家庭公文影本(一般里、鄰長核發之清寒證明證件等，概不予受理)。
 - (B) 戶口名簿或戶籍謄本影本(須證明考生與該低收入戶或中低收入戶之關係)。
 - (C) 報名費繳費明細表影本(網路銀行交易證明/ATM 之交易明細表)。
 - (D) 考生本人之銀行或郵局存簿正面影本。
 - (E) 報名費退款申請表(附件一，本簡章第17頁)。

★特殊境遇家庭之考生請於申請表內勾選其他，並於說明處備註。

2. 繳費期間：為有充裕時間填寫及上傳資料，務必於113.02.29(週四)15:00前取得報名虛擬轉帳帳號，並於113.02.29(週四)16:30前完成繳費。
3. 繳費方式：請參閱「報名費繳費方式說明」(附錄三，本簡章第16頁)。考生須先上網登錄基本資料並取得虛擬帳號，憑虛擬帳號可使用以下其中一項方式進行繳款。
 - (1) 使用網路銀行或持金融卡至金融機構自動櫃員機(ATM)轉帳繳款者，請先確認網路銀行/金融卡是否開啟轉帳功能再進行轉帳繳款。
 - (2) 虛擬帳號為網路報名系統自動產生之14碼帳號。繳費完成後，請確認網路銀行交易證明/交易明細表，若「交易金額」及「手續費」欄未顯示扣款記錄，即表示轉帳未成功，請重新操作。
 - (3) 繳費期間於非銀行營業時間辦理轉帳繳款時，若金融機構自動櫃員機(ATM)出現「次營業日入帳」之訊息，請仍選擇同意並完成轉帳手續。
 - (4) 銀行臨櫃繳費(★請注意銀行作業時效，盡量避免使用臨櫃繳費)

戶名	財團法人臺北醫學大學
收款銀行	005土地銀行信義分行
匯款帳號	報名系統申請之虛擬轉帳帳號(共14碼)
金額	新臺幣\$1,560元整

4. 退費規定：

- (1) 合乎低收入戶、中低收入戶或特殊境遇家庭者請檢具相關資料，可退全額報名費新臺幣1,500元(不含郵資)。
- (2) 溢繳報名費：指不確定轉帳是否成功，又再次重覆繳費者，可退溢繳之全額報名費新臺幣1500元及郵資60元。
- (3) 報名期限內已繳費，但未完成報名手續(完成報名手續認定請參閱本簡章第3頁「網路報名作業流程」)，可退半額報名費及郵資60元。

- ※報名經「資料確認無誤，送出完成報名」後即算報名完成，所繳報名費及資料亦不退還，請考生仔細謹慎確認。
- ※以上退費規定，務必於報名截止之次日起 10 天內檢附相關文件郵寄至本校教務處招生組辦理退費，逾期恕不受理。
- ※退款申請表及退款匯款帳戶登記表(附件一，簡章第 17 頁)。

步驟三：網路報名表輸入／報名資料確認

- 說明：1.完成繳費後，點選步驟三『網路報名表輸入／報名資料確認』→依畫面說明填寫及上傳資料。
- 2.報名資料輸入及上傳完成確認無誤後請按『繼續下一步』，檢視報名資料無誤後再點選『資料確認無誤，送出完成報名』，本系統將會自動以 E-mail 方式通知考生網路報名完成，收到此 E-mail 即完成網路報名(請考生務必輸入正確且可收到信件之電子郵件信箱)。
- 3.報名資料一經確認送出後不得再修改，若不慎將基本資料輸入錯誤，請將正確資料以 E-mail 傳送至承辦人信箱 hyuhsuan@tmu.edu.tw 告知欲修正之處，唯身分別不得以任何理由更改。
- ★尚未確認報名資料前，考生可自行修改報名資料；一旦按下『資料確認無誤，送出完成報名』鍵送出資料後即報名完成，則無法再自行變更報名資料，所繳報名費及資料亦不退還，若有任何疑問，請洽(02)2736-1661分機2142。

六、報名資料上傳說明

- (一)請詳閱簡章第12頁學系「招生名額、應繳驗資料及書面審查資料」欄位說明，另可參考簡章第13頁附錄一「報考上傳文件說明」。
- ★以上資料皆須上傳至報名系統。
- (二)報名系統只接受 jpg、jpeg 或 pdf 格式檔案上傳，其中2吋脫帽半身正面證件照僅接受 jpg 或 jpeg 格式，「報考資格」必繳文件每項檔案最大上限為1MB，「書面審查資料」每項檔案最大上限為5MB。
- ★請考生注意，報名結束後，原上傳之各項資料將無法在報名系統下載、檢視或查閱，請考生務必自行留存檔案。
- ★2吋脫帽半身正面相片乃錄取後製作學生證之用，勿上傳生活照、合成照、形象照或翻拍之大頭照。

七、報名注意事項

- (一)報名參加本校學士後護理學系入學考試之考生，即視為同意授權本校依「個人資料保護法」之規範，報名考生所提供之資料僅作為招生、報考之學系聯繫、後續資料統計及至本校報到註冊作業等校內行政相關用途之處理與利用；非取得您的同意或其他法令之特別規定，本校不會任意將資料揭露於第三人或非上述之其他用途，相關事項請參閱簡章第14頁附錄二「臺北醫學大學學士後護理學系入學考試考生個人資料提供告知暨同意書」。
- (二)考生應依規定上傳報考資格及審查所需之各項資料，若未於113.02.29(週四)18:00前上傳至報名系統且按「資料確認無誤，送出完成報名」者，視同未完成報名手續(請詳閱本簡章第6頁步驟三之說明)；如未依規定上傳所需資料以致影響考試者，其後果及責任由考生自行負責。

- (三)考生報名所輸入之聯絡電話(含行動電話)及 E-mail 為聯絡各種事項之工具，請務必登錄正確；通訊地址(請輸入113.09.27(週五)前限時掛號函件可收件地址)乃寄發各項資料用，應清楚無誤，以免因無法聯絡或投遞而致權益受損。
★考生請避免以學校或學校宿舍為收件地址。
- (四)考生完成轉帳，但未於報名期間內上網完成報名確認手續，報名結束後不得以任何理由補辦手續，但得申請退半額報名費。
- (五)身心障礙、行動不便或突遭重大災害之考生，若於考試當日須由本校提供考場特殊需求者，請於報名期間內檢附相關證明文件(附件三，簡章第19頁)，以 **E-mail(hyuhsuan@tmu.edu.tw)**提出申請並來電告知，(02)2736-1661分機2142。
- (六)考生錄取後，經查驗為報考資格不符者，所繳交之報名費不予退還並取消錄取資格。
- (七)面試名單、錄取名單及報到情形之公布，將以考生全名公告。經錄取後，基於註冊及學籍建立之需要，考生個人資料將移交本校學籍管理單位教務處註冊組。
- (八)考生錄取後，須經本校附屬醫院或其他區域級以上醫院體格檢查手續；經主管機關核定基於傳染病防治需要限制就學。
- (九)公費生、警官學校畢業生及有實習或服務規定者(如師資培育公費生、軍警校院生、員警等)其報考及就讀，應由所屬管轄機關自行規範，如經錄取，未克註冊入學者，視同自願放棄入學，本校不予保留入學資格。在營預官或常備兵報名時，則須繳驗部隊出具註冊前可以退伍之證明，方准報考；現役之職業軍人報考時，須繳交服役單位許可報考及就學之相關證明文件，否則錄取後不得入學，亦不得以任何理由申請保留入學資格。
- (十)境外學歷報考者：
1. 持教育部採認之國外學士學歷報考者，應符合「大學辦理國外學歷採認辦法」之規定。
2. 持教育部認可之大陸地區學士學歷報考者，應符合「大陸地區學歷採認辦法」之規定。
3. 持香港或澳門之學士學歷報考者，應符合「香港澳門學歷檢覈及採認辦法」之規定。
以上持境外學歷報考者，檢覈相關證明文件(如附錄一，本簡章第13頁)，如需填寫境外學歷切結書(附件二，本簡章第18頁)，簽名後掃描成 PDF 檔上傳至報名系統並將正本寄繳至本校教務處招生組。
★錄取生其國外、香港澳門或大陸等學歷經查驗、查證後，若不符規定者，未入學者取消錄取資格，已入學者開除學籍，且不核發任何學歷證件。
- (十一)前述具特殊身分之各類考生報考，除應符合本校報考資格之規定外，並應自行依有關法令規定辦理，如未經所屬管轄機關許可，自行以一般生身分報考，錄取後如發生無法就讀問題，一切後果由考生自行負責，且不得以前項身分為由申請保留入學資格。
- (十二)考生錄取後，考生所填寫或繳驗之報名資料，如有不實或偽造、假冒、塗改等情事，一經查明，即開除學籍，亦不發給任何修業證明。如畢業後始發覺，則勒令繳銷畢業證明，並公告取消畢業資格，上述行為如係有刑責或損及他人權益者，本校不負驗證責任。

八、可面試名單查詢

113.03.15(週五)09:00 起於招生組網頁公告，請至本校教務處首頁，點選『招生組』→選擇『最新消息』。

九、選擇面試報到梯次說明(請考生自行下載甄試報到單)

- (一) 選擇面試報到梯次與下載甄試報到單：請至本校教務處首頁，點選『招生組』→選擇『報名系統』→點選『學士後護理學系入學考試』→點選『選報面試報到梯次』。
- (二) 選擇面試報到梯次開放時間：**113.03.15(週五)09:00至113.03.19(週二)18:00止**，因各面試報到梯次有人數限制，額滿即關閉。請於開放時間儘早選填登記，並請審慎選擇。
- (三) 選擇面試報到梯次完成後點選『列印甄試報到單』，自行下載甄試報到單，本校不另寄發。
- (四) 以下狀況不得要求變更面試報到時間或申請退費，後果由考生自行負責：
 1. 完成選擇面試報到梯次後因時間衝突而無法應試。
 2. 於選擇面試報到梯次時間截止尚未選填者，將由本校安排至未額滿之梯次。

★請注意，操作系統前，請先取消封鎖彈跳視窗功能，否則甄試報到單將無法下載顯示。

★甄試報到單下載有問題時洽詢電話：(02)2736-1661分機2142。

十、面試日期：**113.03.23(週六)**

- (一) 面試請務必攜帶自行下載之甄試報到單及附有照片之有效身分證件正本應試(有效身分證件為：國民身分證、有照片健保卡、駕駛執照、護照及居留證)，並依規定時間準時報到。
- (二) 因未依規定攜帶甄試報到單及附有照片之有效身分證件者，致無法進行應試，其後果由考生自行負責。

十一、成績評定及錄取相關規定

- (一) 面試成績平均未達60分者，總成績雖達錄取標準，均不予錄取。
- (二) 書面審查資料成績及面試成績皆以100分為滿分；各項目成績之計算，以各委員之給分加總平均取至小數點後四位，小數點第五位四捨五入(如：85.49344取至小數點第四位為85.4934；85.49395取至小數點第四位為85.4940)，再乘以各項所佔比例後之分數為該項目得分(僅顯示小數點後三位)，前列各項目得分之和即為總成績，總成績取至小數第二位，小數第三位以後四捨五入。(如：79.49385取至小數第二位為79.49；79.49643取至小數第二位為79.50)。
- (三) 本校招生委員會依學系分則內所訂之書面審查資料成績與面試成績所佔比例核算總成績，若有項目零分或缺考(缺考者以零分計)，即使總成績達錄取標準者，亦不予錄取；總成績如未達錄取標準，得不足額錄取。
- (四) 如有二人以上總成績相同時，依序以面試成績、書面審查資料成績順序評比，以分數較高者優先錄取；分數完全相同者，則增額錄取。增額錄取時，本校將行文教育部備查。
- (五) 本校招生委員會決定最低錄取標準後，依招生名額錄取正取生，得酌列備取生。如正取生有缺額時，以已網路報到之備取生依序遞補，備取生遞補作業截止後仍有缺額者，其缺額不再流用。

十二、查分規定

- (一) 收件日期：請於113.03.27(週三)18:00前親自送達或以 E-mail 提出申請，逾期逾時恕不受理。
- (二) 一律以書面申請，餘概不受理。
- (三) 申請手續：
 1. 填具申請表(附印於成績通知單內)，註明申請複查項目及申請原因簡述。
 2. 檢附查分規費繳款證明，並註明轉帳／繳款帳號後5碼。
 3. 以 E-mail 申請者，請填妥收件人姓名、E-mail 並將「申請表」及「繳款證明」E-mail 至承辦人信箱 hyuhsuan@tmu.edu.tw，信件主旨請註明「學士後護理學系入學考試查分申請」，查分結果皆以電子郵件方式回覆，請務必填妥收件 E-mail。
 4. E-mail 申請後請務必於上班時間(上午09:00至下午06:00)來電確認，本校招生組於上班時間接獲考生之查分申請將回信告知已收件(考生若是下班時間寄出，本校則將於收件後隔日回覆)，考生若未接獲回信，應於查分受理期限內反映，逾期不予受理。洽詢電話：(02)-2736-1661分機2142。
- (三) 查分規費：每項新臺幣100元，查分規費請匯款或轉帳至：

戶 名	財團法人臺北醫學大學
收款銀行	807永豐銀行三興分行
匯款帳號	147-004-0100041-5
金 額	每項目新臺幣100元整

★請將繳款證明連同申請表一併E-mail至本校承辦人信箱：hyuhsuan@tmu.edu.tw。

- (四) 查分結果如發現有錯誤，即按正確之分數更正。
- (五) 申請成績複查以一次為限；不得要求重新評閱、提供參考答案、閱覽、複印試卷或其他有關資料。
- (六) 原已錄取之考生經複查成績後，若總分低於錄取標準時，即取消其錄取資格，考生不得異議。

十三、放榜日期：113.03.29(週五)

採網路公告，不再張貼紙本榜單，考生若於放榜當日起 7 日內未收到錄取通知單，請與本校教務處招生組聯絡，電話：(02) 2736-1661 分機 2142，唯不受理人工電話查榜。

★榜單公告：本校教務處→點選『招生組』→選擇『榜單公告』。

十四、正取生網路報到及備取生就讀意願登記

- (一) 正取生網路報到及備取生就讀意願登記期限：
自113.03.29(週五)至113.04.11(週四)17:00止。
- (二) 凡有意願就讀本校之正取生及備取生，皆應以本簡章規定時程上網辦理網路報到及就讀意願登記手續，逾期逾時者，視同放棄錄取或遞補資格，事後不得以任何理由要求補報到或登記。
- (三) 報到、登記方式：
 1. 網址：<https://www.tmu.edu.tw>
 2. 點選【教務處】→點選【註冊組】→點選【正備取生報到系統】。
 3. 輸入身分證字號／居留證號及密碼→勾選【報到／登記狀況】。

十五、正、備取生寄繳學歷證件之注意事項

(一) 正取生

1. 寄達或親送報考資格之學歷證件期限：
自113.03.29(週五)至113.04.11(週四)17:00止。
2. 完成網路報到之正取生，應依本簡章規定時程，寄達或親送報考資格之學歷證件至本校教務處註冊組(信義校區)。完成寄件後，請自行至【正備取生報到系統】確認文件是否寄達，註冊組不另行通知。逾期逾時未繳件者，視同放棄錄取資格，其缺額由完成就讀意願登記之備取生依次遞補，考生不得異議。
3. 繳交報考資格之學歷證件：
 - (1) 已取得學位者，繳交學位(畢業)證書影本加蓋關防，或親送學位(畢業)證書正本查驗後當場返還，擇一辦理。
 - (2) 因原畢業學校成績尚未到齊暫無法取得學位(畢業)證書者，或持境外學歷報考因學位(畢業)證書由駐外單位認證中者，填具並繳交【學歷證件延遲繳交切結書】，保證於113.07.31(週三)17:00前補繳學位(畢業)證書影本加蓋關防或經駐外館處驗證之學位(畢業)證書及成績單影本；逾期逾時仍未補繳者，即以自願放棄入學資格論。
 - (3) 完成網路報到後，列印「入學報到、登記完成書」，連同上述學歷證件資料一併繳交。

(二) 備取生

1. 自113.04.12(週五)起，遇有缺額由本校註冊組通知備取生依次遞補；遞補期限以本校公告113學年度第一學期開學日止。
 2. 若有缺額將不定時以電話、簡訊或E-mail通知遞補報到，寄繳報考資格之學歷證件期限，依據遞補公告辦理。請完成就讀意願登記之備取生務必留意行動電話、簡訊及電子郵件信箱，並保持通訊暢通，本校寄發簡訊是採系統大量發送，請自行確認是否使用來電攔截APP或所屬電信公司有設定拒收企業簡訊之服務，不得以未收到通知為理由，要求補救措施。
 3. 經遞補公告之備取生，應依遞補公告規定時程，寄達或親送報考資格之學歷證件至本校教務處註冊組(信義校區)。完成寄件後，請自行至【正備取生報到系統】確認文件是否寄達，註冊組不另行通知。逾期逾時未繳件者，視同放棄錄取資格，其缺額由完成就讀意願登記之備取生依次遞補，考生不得異議。
 4. 繳交報考資格之學歷證件：
 - (1) 已取得學位者，繳交學位(畢業)證書影本加蓋關防，或親送學位(畢業)證書正本查驗後當場返還，擇一辦理。
 - (2) 因原畢業學校成績尚未到齊暫無法取得學位(畢業)證書者，或持境外學歷報考因學位(畢業)證書由駐外單位認證中者，填具並繳交【學歷證件延遲繳交切結書】，保證於113.07.31(週三)17:00前補繳學位(畢業)證書影本加蓋關防或經駐外館處驗證之學位(畢業)證書及成績單影本；逾期逾時仍未補繳者，即以自願放棄入學資格論。
 - (3) 完成網路報到後，列印「入學報到、登記完成書」，連同上述學歷證件資料一併繳交。
- (三) 正取生及經遞補公告之備取生欲放棄入學資格者，請至【正備取生報到系統】下載並填妥「臺北醫學大學放棄入學切結書」，寄送至本校教務處註冊組或E-mail至registration@tmu.edu.tw，以利本校後續遞補作業。

十六、考生申訴處理

- (一) 申訴範圍：考生對於招生相關事宜認為有導致損及個人權益者，經由行政作業處理後仍無法解決者，得向招生委員會提出申請，唯對考試成績之評分不得提出申訴。
 - (二) 申訴處理程式：
 1. 考生申訴應於放榜日之次日起10日內(限時掛號郵戳為憑)，以書面方式向招生委員會提出申訴。
 2. 申訴書應詳細記載申請人姓名、准考證號碼、報考學系組別、住址、申訴之事實及理由；檢附有關文件或證據。
 3. 本招生委員會於收件後，除應不受理或中止評議情形，逕行通知申訴人外，應於次日起30日內作成評議決定書。
 4. 評議決定書呈主任委員核備後，即送達申訴人，申訴人如有不服，於評議決定書送達次日起20日內向教育部提起訴願，但同案以一次為限。訴願時應檢附本會正式答覆書。
- ★考生未經本會申訴途徑直接向教育部提出訴願者，將依前項之申訴程序處理。
- (三) 若考生對於招生考試相關事宜有任何疑義或糾紛時，悉依簡章規定辦理，簡章若有未載明之事項，則依招生委員會決議處理之。

十七、附註

- (一) 如遇不可抗拒情事以致無法如期舉行面試時，本校除於面試前利用新聞媒體公告外，亦於本校官網首頁(<https://www.tmu.edu.tw>)公告相關事宜。
- (二) 因應國家疫情變動，相關試務若有異動，請以衛福部、教育部及本校官網首頁公告為主。
- (三) 相關修業規範，詳見本校學則之規定。
- (四) 其他未盡事宜以本校招生相關規定、招生委員會之決議、學則及各相關辦法為準。

十八、畢業學位授予：理學學士。

十九、臺北醫學大學 113 學年度學生學雜費收費標準

相關訊息網址：<https://reurl.cc/DddmMd>

點選「學雜費徵收標準-112」下載 pdf 檔。

※113學年度學雜費徵收標準尚未定案，僅提列112學年度學雜費徵收標準供參。

二十、臺北醫學大學校區資訊(含學院分布)

(一)信義校區：

- 1.地址：臺北市信義區吳興街250號
- 2.總機代表號：(02)2736-1661
- 3.學院：醫學院、口腔醫學院、藥學院、護理學院、營養學院

(二)雙和校區：

- 1.地址：新北市中和區圓通路301號
- 2.總機代表號：(02)6620-2589
- 3.學院：公共衛生學院、醫學科技學院、人文暨社會科學院、管理學院、醫學工程學院

二十一、招生名額、應繳驗資料及書面審查資料

學士後護理學系	
招生名額	45名
報考資格	<ol style="list-style-type: none"> 1. 經教育部立案或採認之國內、外大學校院非護理學士學位之畢業生(含應屆及非應屆)。 2. 報考者應已服畢兵役(或於113.08.15前可提供退伍證明者)或無兵役義務者。 <p>★同等學力者，不符合報考資格。</p>
應繳驗資料及書面審查資料(報名時同時上傳)	<ol style="list-style-type: none"> 1. 學士學位畢業證書(應屆畢業生請繳交在學證明) 2. 學士學位歷年成績單(含在校成績、班級排名) 3. 在校、工作表現或其他有利之證明(例如：英文能力檢定證明、護理或醫學相關修課證明、著作、專利、發明、創作、展演、獲獎紀錄、證照、資格證書及其他有利資料等) 4. 有義務兵役之報考者需繳交役畢(或可於113.08.15前退伍之證明)或免役證明 5. 2吋脫帽半身正面證件照(如本簡章第6頁說明) 6. 國民身分證(居留證)正反面檔案
考試科目及百分比	<p>書面審查資料：佔總成績50%</p> <p>面試：佔總成績50%</p>
可面試名額及篩選機制	依書面審查資料成績進行四倍率篩選，達標準者得參加面試。
面試當日應親自攜帶之資料	<ol style="list-style-type: none"> 1. 「學士後護理學系—考生資料表」(一式三份) 2. 甄試報到單及附有照片之有效身分證件(如本簡章第8頁說明)。 <p>★「學士後護理學系—考生資料表」請於113.03.15起本校教務處招生組「最新消息」下載填寫。</p>
面試日期	113.03.23(週六)
同分參酌	<ol style="list-style-type: none"> 1. 面試成績 2. 書面審查資料成績
備註	<ol style="list-style-type: none"> 1. 本學系相關課程，需有高度的視聽覺辨別力，以及行動力和體能，學生特質需具備人際互動、溝通協調及抗壓穩定能力。 2. 聯絡電話：(02)2736-1661分機6346蘇小姐 網址：https://pbnursing.tmu.edu.tw/

【附錄一】報考上傳文件說明

請考生依報考簡章內之「應繳驗資料及書面審查資料」欄之規定繳交資料，以下針對繳交資料內容說明：

名 稱	說 明
國民身分證 / 居留證	正反面檔案1份(改名者須附戶籍謄本檔案1份)
學歷(力)證明	<ol style="list-style-type: none"> 1. 應屆畢業生：請上傳學生證影本或在學證明，並提供歷年成績單佐證。(若學生證為悠遊卡格式或無註冊章戳者，應於所附學生證影本加蓋在學證明章或提供在學證明) 2. 已畢業之考生：請上傳學位(畢業)證書。
2吋脫帽半身正面證件照	<ol style="list-style-type: none"> 1. 一年內所拍攝，不得配戴深色鏡片眼鏡。 2. 不得使用生活照或合成相片，彩色或黑白不拘，唯背景須為白色或淺色。 3. 人像須脫帽、五官面貌清晰、正面之『大頭照』。 4. 其像素不得少於450×600 pixels(寬×高)、掃描器掃描之解析度不得低於300dpi，最高解析度建議不超過500dpi。 5. 符合內政部公告之國民身分證相片規格，亦予採用。 6. 照片請使用jpg或jpeg檔案格式上傳。
持境外學歷(力)報考者	<ol style="list-style-type: none"> 1. 持符合教育部「大學辦理國外學歷採認辦法」規定之國外大學以上學校學歷報考者須繳交： <ol style="list-style-type: none"> A. 經駐外單位驗證之國外學歷證件。 B. 經駐外單位驗證之國外學歷歷年成績單。 C. 入出國主管機關核發之入出國紀錄一份。(原文學歷證件非中文或英文者，需另繳交經我國駐外單位驗證之中文或英文翻譯本) 2. 持符合教育部「香港澳門學歷檢覈及採認辦法」規定之香港或澳門學歷報考者須繳交： <ol style="list-style-type: none"> A. 經行政院在香港或澳門設立或指定機構或委託之民間團體驗證之學歷證件(外文應附中譯本)。 B. 經行政院在香港或澳門設立或指定機構或委託之民間團體驗證之歷年成績證明(外文應附中譯本)。 C. 身分證明文件影本。 D. 入出國主管機關核發之出入境紀錄證明。 3. 持符合教育部「大陸地區學歷採認辦法」規定之大陸地區學歷報考者須繳交： <ol style="list-style-type: none"> A. 經大陸地區公證處公證屬實之學歷證件【畢業證(明)書或肄業證(明)書】及公證書影本；必要時，另應檢附歷年成績證明。 B. 前項公證書經行政院設立或指定之機構或委託之民間團體驗證與大陸地區公證處原發副本相符之文件影本。 C. 內政部入出國及移民署核發之入出國日期證明書。 <p>★持境外學歷報考者，需檢核相關附件，若無法於報名資料上傳截止日期內繳交，請填寫境外學歷切結書(附件二，簡章第18頁)，簽名掃描成PDF檔後上傳至報名系統，並將正本寄繳至本校教務處招生組。</p>
歷年成績單 (含班級排名)	<ol style="list-style-type: none"> 1. 應屆畢業生應繳交至報名前一學期之完整成績單。 2. 已畢業者應繳交附畢業總成績完整之成績單。 <p>★須上傳完整正式之成績單，不接受學校系統查詢畫面之截圖。</p>
在校或工作表現證明	護理或醫學相關修課證明、語文檢定證書影本、著作、專利、發明、創作、展演、獲獎紀錄、證照、資格證書或其他有利證明等

【附錄二】

臺北醫學大學學士後護理學系考生個人資料提供告知暨同意書

臺北醫學大學(以下簡稱本校)依個人資料保護法之相關規定,將對您個人資料進行蒐集、處理或利用,依法告知您以下事項,為保障您的權益,請詳細閱讀本同意書所有內容。當您簽署本同意書時,表示您已閱讀、瞭解並同意接受本同意書之所有內容及其後修改變更規定。若您未滿二十歲,應由您的法定代理人閱讀、瞭解並同意本同意書之所有內容及其後修改變更規定,規範詳述如下:

- 一、資料來源:本校校級招生委員會、教育部、大學校院招收大陸地區學生聯合招生委員會、臺灣公私立大學校院海外聯合招生委員會、技專校院招生委員會聯合會、大學招生委員會聯合會、衛生福利部、私立醫學校院聯合招考轉學生考試招生委員會。
- 二、本校為進行蒐集、處理或利用您個人資料之機構。
- 三、蒐集目的:本校蒐集您個人資料的目的在於進行本校招生考試相關之招生、試務、成績、榜示、資(通)訊與資料庫管理、各項統計調查與分析、錄取後之學生資料管理及完成入學招生考試相關或本校依法設立之法定義務作業使用。
- 四、蒐集個人資料類別及範圍:
本校所蒐集之考生個人資料分為基本資料及申請特殊應考服務報考兩類試務處理所需資料:
 - (一)基本資料:姓名、通訊及戶籍地址、電話號碼、相片、電子郵遞地址、金融機構帳戶、身分證統一編號、護照號碼、性別、出生年月日、出生地、國籍、體檢資料、家庭其他成員之細節、家庭情形、緊急聯絡人、父母國籍家長職業、移民情形、居留證之入出國日等。
 - (二)申請特殊應考服務:除上開基本資料外,另加申請特殊應考服務考生(身心障礙考生、突發傷病考生等)所需之殘障手冊號碼、應考人紀錄、健康紀錄。
 - (三)影音資料:招生考試需採面試、術科或實作等方式者,本校得以錄音、錄影方式記錄其過程。
- 五、個人資料使用期間、地區:除法令或中央事業主管單位另有規定辦理考試個人資料保存期限外,以上開蒐集目的完成所需之期間為利用期間;但依法令或法定職務得利用者,不在此限。利用地區不限。
- 六、個人資料之利用方式及對象:
 - (一)利用您的個人資料於本校執行招生試務、錄取、報到、查驗、管理等作業,考生(或家長、監護人、緊急聯絡人)之聯絡,包括執行時所必須進行之各項聯繫及通知、各項公文書、作業文書登載所需之考生基本資料。
 - (二)利用您的個人資料於本校內部各項管理所需之登記及聯繫方式登載,包括各項資訊服務所需進行之個人聯繫資料登記,因考生試務所必需之通訊及緊急聯絡名單之建立。
 - (三)利用您的個人資料於試務公信之必要揭露(榜示)與學術研究及其他有助上開蒐集目的完成之必要方式。

- (四)利用您的個人資料於依法令或遵照教育部及主管機關、司法機關依法所為之要求，依其法定職掌調閱與利用時。
 - (五)利用您的個人資料於申訴處理及成績複查作業。
 - (六)利用您的個人資料於配合辦理各項校務之委外機構進行處理、遞送、費用繳納等。
 - (七)申請特殊應考服務考生健康紀錄之相關應考人資料，僅供本校提供應考服務之依據，不作為其他用途。
- 七、本校各項通知(如資格審核、成績、面試、放榜等)之被通知人，大學部未滿二十歲者為法定代理人，法定代理人亦可進行查詢。若您滿二十歲後擬申請變更被通知人為您本人或僅限本人進行查詢，請向教務處招生組提出申請。
- 八、您瞭解此一同意書符合個人資料保護法及相關法規之要求，具有書面同意本校蒐集、處理及使用您的個人資料之效果，且同意本校留存此同意書，供日後取出查驗。
- 九、考生如未提供真實且正確完整之個人資料，將導致無法進行考試報名、緊急事件無法聯繫、考試成績無法送達等，影響考生考試、後續試務與接受考試服務之權益。
- 十、若您的個人資料有任何異動，請主動檢附相關證明文件送交本校辦理更正，使其保持正確、最新及完整。若您提供錯誤、不實、過時或不完整或具誤導性的資料，將會損及您於本校之各項權益。
- 十一、個人資料之權利及權益：您依法得行使個人資料保護法第3條之個人權利，但因本校執行職務或業務所必須者，本校得拒絕之。權利之行使方式請洽本校各單位聯絡窗口。若因您行使上述權利，而導致權益受損時，本校將不負相關賠償責任。
- 十二、本校保留隨時修改本同意書規範之權利，本校將於修改規範時，將於本校網頁公告修改之事實，不另作個別通知。如果您不同意修改的內容，請主動通知本校，否則將視為您已同意並接受本規範該等增訂或修改內容之拘束。
- 十三、考生得依個資法規定查詢或請求閱覽、製給複製本、補充或更正；請求停止蒐集、處理或利用及請求刪除。考生行使上述權利時，須以書面方式與本校聯絡並檢具身分證明文件向本校招生組辦理(相關聯絡方式請詳見招生簡章)。若申請人不符前述規定，本校得請申請人補充資料，以為憑辦。
- 十四、前條停止蒐集、處理、利用或請求刪除個人資料之請求，不得妨礙本校依法所負之義務。
- 十五、本同意書之解釋與適用，以及本同意書有關之爭議，均應依照中華民國法律予以處理，並以臺灣臺北地方法院為管轄法院。

【附錄三】

臺北醫學大學113學年度學士後護理學系入學考試報名費繳費方式說明

- 一、報名費：新臺幣\$1,560元(含郵資60元)
- 二、繳費日期：113.02.16(週五)起至113.02.29(週四)16:30止，逾期逾時未繳費者，視同未完成報名手續。
- ★最後取得考生虛擬轉帳帳號為113.02.29(週四)15:00前，請考生務必於113.02.29(週四)16:30前完成 ATM 或網路銀行轉帳，以利後續填寫報名相關資料。
- ★報名系統關閉時間為113.02.29(週四)18:00止。
- 三、繳費方式：請使用網路銀行或持具轉帳功能之金融卡至金融機構自動櫃員機(ATM)轉帳繳費。(轉帳手續費依各金融機構規定，由轉出帳號負擔)

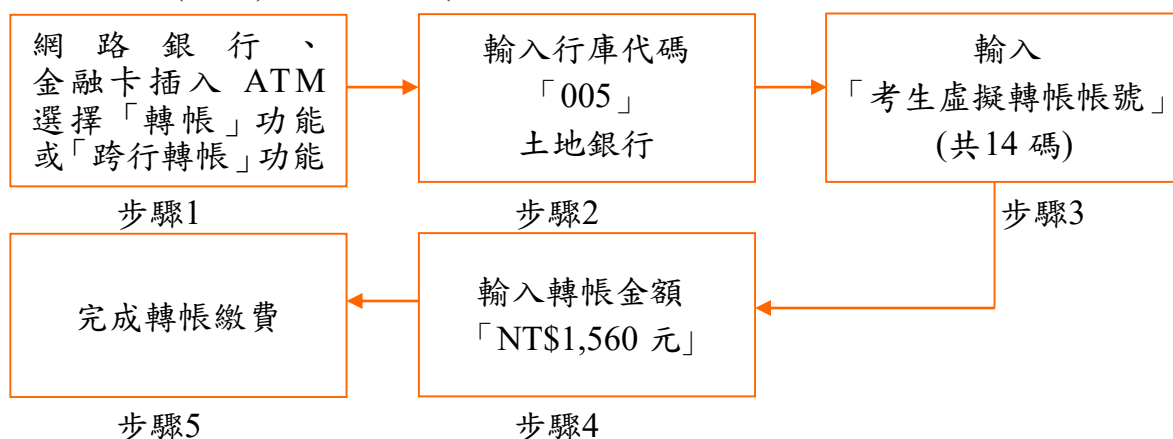

備註：★若利用郵局之自動櫃員機轉帳繳費，金融卡插入 ATM 後請選擇「跨行轉帳」功能，再選擇「非約定帳號」，之後輸入行庫代號005、報名費繳費帳號及轉帳金額，即可轉帳成功。

★繳費期間於銀行營業時間外辦理轉帳繳款者，若 ATM 出現「次營業日入帳」之訊息，請仍選擇同意並完成轉帳手續。

★銀行臨櫃繳費：請注意銀行作業時效，盡量避免使用臨櫃繳費。

戶名	財團法人臺北醫學大學
收款銀行	005土地銀行信義分行
匯款帳號	報名系統申請之虛擬轉帳帳號(共14碼)
金額	新臺幣\$1,560元整

四、繳費說明：完成繳費後，請於40分鐘後上網查詢是否入帳完成，如繳費入帳完成，即可上網繼續報名作業。

五、繳費完成後，請檢查交易明細表／網路銀行轉帳交易紀錄，若「交易金額」及「手續費」欄(持土地銀行金融卡至土地銀行提款機轉帳繳費者免扣手續費)未顯示扣款記錄，即表示轉帳未成功，請依繳費方式再次完成繳費；可由本校教務處首頁，點選『招生組』→選擇『報名系統』→『學士後護理學系入學考試』→依畫面點選『報名費入帳查詢』說明即可查詢是否轉帳成功。

六、繳費後請保留交易明細表／網路銀行轉帳交易紀錄備查。

附件一：臺北醫學大學招生考試報名費退款申請表

臺北醫學大學招生考試報名費退款申請表

申請人姓名											身分證字號 (居留證號)											
招生類別	113 學年度學士後護理學系入學考試																					
虛擬帳號	5	0	6	0	—																	
退費原因	<input type="checkbox"/> 低收入戶：請核退款新臺幣_____元整 <input type="checkbox"/> 中低收入戶：請核退款新臺幣_____元整 <input type="checkbox"/> 溢繳報名費：請核退款新臺幣_____元整 <input type="checkbox"/> 已繳費，但未完成報名手續：請核退款新臺幣_____元整 <input type="checkbox"/> 其它：請核退款新臺幣_____元整，說明：_____																					
說明	1.合乎低收入戶及中低收入戶者請檢具相關資料，可退全額報名費(不含郵資)。 2.溢繳報名費：指不確定轉帳是否成功，又再次重覆繳費者。 3.在報名期間內已繳費，但未完成報名手續，可退半額報名費及郵資。 4.其它因素，請簡述說明。 ※請檢附轉帳存根證明憑據(自動櫃員機交易明細表或該筆轉帳錯誤之存簿影本) 另填妥下表之匯款帳戶表一張，以便退款核定後匯入指定銀行。																					
檢附證明	轉帳證明單_____張 匯款帳戶登記表_____張																					

申請人簽章：

臺北醫學大學退款匯款帳戶登記表

茲同意臺北醫學大學將退費款項匯入以下帳號

登記者戶名 (須考生本人)																						
金融機構	銀行										分行											
銀行代號	通匯代號																					
帳號																						
簽章																						
日期																						

備註：1.限用本人帳戶。2.附存摺封面及身分證正反面影本各一份。3.代扣匯款手續費 10 元。(不接受現金)

附件二：臺北醫學大學境外學歷切結書

臺北醫學大學境外學歷切結書

考 生 姓 名	身 分 證 字 號 (居 留 證 號)
聯 絡 電 話	

本人參加 113 學年度學士後護理學系入學考試，持以下勾選之境外學歷證件報考，請准予先行以境外學歷證明文件影本報考，並保證於錄取後報到時繳交下列資料，若未如期繳交或經查證不符合貴校報考條件，本人自願放棄入學資格，絕無異議。

持符合教育部「大學辦理國外學歷採認辦法」規定之國外專科以上學校學歷報考者須繳交

1. 經駐外單位驗證之國外學歷證件。
2. 經駐外單位驗證之國外學歷歷年成績單。
3. 入出國主管機關核發之入出國紀錄一份。

(原文之學歷證件非中文或英文者，需另繳交經我國駐外單位驗證之中文或英文翻譯本)

持符合教育部「香港澳門學歷檢覈及採認辦法」規定之香港或澳門學歷報考者須繳交

1. 經行政院在香港或澳門設立或指定機構或委託之民間團體驗證之學歷證件(外文應附中譯本)。
2. 經行政院在香港或澳門設立或指定機構或委託之民間團體驗證之歷年成績證明(外文應附中譯本)。
3. 身分證明文件影本。
4. 入出國主管機關核發之出入境紀錄證明。

持符合教育部「大陸地區學歷採認辦法」規定之大陸地區學歷報考者須繳交

1. 經大陸地區公證處公證屬實之學歷證件【畢業證(明)書或肄業證(明)書】及公證書影本；必要時，另應檢附歷年成績證明。
2. 前項公證書經行政院設立或指定之機構或委託之民間團體驗證與大陸地區公證處原發副本相符之文件影本。
3. 內政部入出國及移民署核發之入出國日期證明書。

此致

臺北醫學大學招生委員會

切結人簽章：_____

切結日期：_____

附件三：

**報考臺北醫學大學 113 學年度學士後護理學系入學考試特殊需求
(身心障礙、行動不便或突遭重大災害)考生應考服務申請表**

考生姓名		身分證字號	
性 別	<input type="checkbox"/> 男 <input type="checkbox"/> 女	身心障礙證明(手冊)字號	
通訊地址			
聯絡電話		行動電話	
緊急聯絡人		聯絡人電話	

考生應考申請之服務項目：

項 目	考生自填之申請項目	核定結果
提早入場	<input type="checkbox"/> 需要 (考試前五分鐘提早入座) <input type="checkbox"/> 不需要	<input type="checkbox"/> 同意 <input type="checkbox"/> 不同意
坐輪椅應試	<input type="checkbox"/> 需要 (試場安排在有電梯之試場)	<input type="checkbox"/> 同意 <input type="checkbox"/> 不同意
其他特殊需求	<input type="checkbox"/> 請說明：_____	<input type="checkbox"/> 同意 <input type="checkbox"/> 不同意
個人攜帶輔具	<input type="checkbox"/> 檯燈 <input type="checkbox"/> 放大鏡 <input type="checkbox"/> 點字機 <input type="checkbox"/> 特製桌椅 <input type="checkbox"/> 輪椅 <input type="checkbox"/> 其他(請說明)：_____	<input type="checkbox"/> 同意 <input type="checkbox"/> 不同意
另設特殊試場	<input type="checkbox"/> 需要 <input type="checkbox"/> 不需要	<input type="checkbox"/> 同意 <input type="checkbox"/> 不同意
備 註		

1. 考生申請應考服務者(如輪椅應試、提早入座等)，僅須繳交身心障礙證明(手冊)影本，唯經本招生委員會要求應檢具正本或相關證明者，考生仍須繳交。
2. 對於考生所申請填寫本表之服務項目，須經本招生委員會審核確定，始可辦理。
3. 本表填妥後，務請於報名期間內以 E-mail 專函提出申請(hyuhsuan@tmu.edu.tw)，俾便提供必要服務。
4. 於考試前因突發傷病申請應考服務之考生，僅提供行動及輔具等試場服務，不延長時間，申請表件最遲於考試前二日 E-mail 本校教務處招生組。(hyuhsuan@tmu.edu.tw)
5. 上列各項需求如有未列之處，請另附 A4 紙張詳加說明，亦可檢附照片。
6. 若有問題洽詢電話：(02) 2736-1661 分機 2142。

考生親自簽名：_____ (無法親自簽名者由其監護人代簽並註明原因)